朝鮮日報 朝刊
本紙朝夕刊十面
編輯兼發行人 方應謨
發行所 朝鮮日報社

社說 伊에紛爭과國際聯盟

一

九月四日부터 開催되는 國際聯盟理事會가 伊에紛爭問題를 엇더케 處理하는가하는데 對하야는 聯盟機構의 威嚴을 維持하는 程度의 決議를 할수잇슬가 말가하는點 以外에는 크다란 期待를 가지는 사람은 업다. 日中紛爭當時 또는 글란、차코紛爭問題에 잇서서의 聯盟의 無力 또는 前番의 理事會에서 伊에紛爭問題의 實質的解決을 英佛伊三國會商에 미는 以外에는 束手無策이엿든 點을 想起하면 足할것이다. 오즉 聯盟의 威信을 維持하면서 現在의 立場에서 可能한 惟一의 길은 에國을 說伏하야 伊太利의 特權을 認定케하면서 伊太利의 總體的支配慾을 制限하는것밧게는 戰爭廻避의 길은 업다고 볼수잇는데 이러케되려며는 聯盟의 二大支柱라고 할수잇는 英佛兩國의 强力한 協力이 必要한것이다.

그러나 이것이 困難한 事實은 巴里三國會商의 決裂과 및 오늘까지의 兩國政府의 對理事會態度의 相反이 此를 證明하는바이다.

二

佛國이 伊國의 東阿政策을 默認하게된 端初가 今年一月 羅馬協定에 依하야 伊國이 佛國의 對獨歐洲政策을 支持하는代價로서 되것임은 이미 公然한 秘密이 되여잇는것이다. 伊國은 이協定結果에 依하야 佛領소말릴란드의『디부치』에서 에디오피아國의 首都에 이르는 에國唯一의 鐵道幹線의 共營權을 엇는同時에 爾來 露骨的으로 武力攻略을 計畫하야 數億萬리라의 費用으로 十數萬의 大軍을 그 領土 에리트리아의『맛사와』港에 集中하야 가장 便宜조흔 攻略期를 엿보게되것이다. 英國이 에디오피아國內에 잇는『차나』湖가 나일江에 源泉이되는 點에서 此를 重大利權視하고 또 伊國의 에디오피아占有가 英國의 이른바『金字塔』에서『喜望峰』에 이르는 阿弗利加에 在한 巨大한 殖民政策의 大幹線을 건드린다는 點에서, 强硬한 態度로 伊太利의 東阿進出을 阻止하기에 努力하는것은 그 勢力維持上 當然한 길이나 그러나 英國의 現在 取하고 잇는 態度가 武力에 訴하야서 까지 伊國의 에國侵略을 阻止하려는 程度의 强硬한 程度가 아닌것은 英國企業家리켓트氏와 에國政府間에 締結된 利權讓渡條約을 三國協約違反이라고 取消하도록하는 態度 또는 英系異人의 에國軍從軍을 禁止하는것으로서도 足히 그一端을 볼수잇는것이다.

三

彪大한 費用을消費하고 十數萬의 大軍을 이미 動員한 뭇솔리니氏가 平和維持機關으로서의 聯盟의 體面을 維持하는 程度의 決議쯤으로 그 素志를 버리지 안흘것은 明若觀火의 事實이다. 現代英雄으로 自任하는 뭇솔리니氏의 體面問題로도 그征略決行은 時間의 問題일뿐이라고 볼수잇다. 이 破壞的動向에 對하야 惟一한 制動機가될 國際聯盟이란 主要聯盟國의 便宜

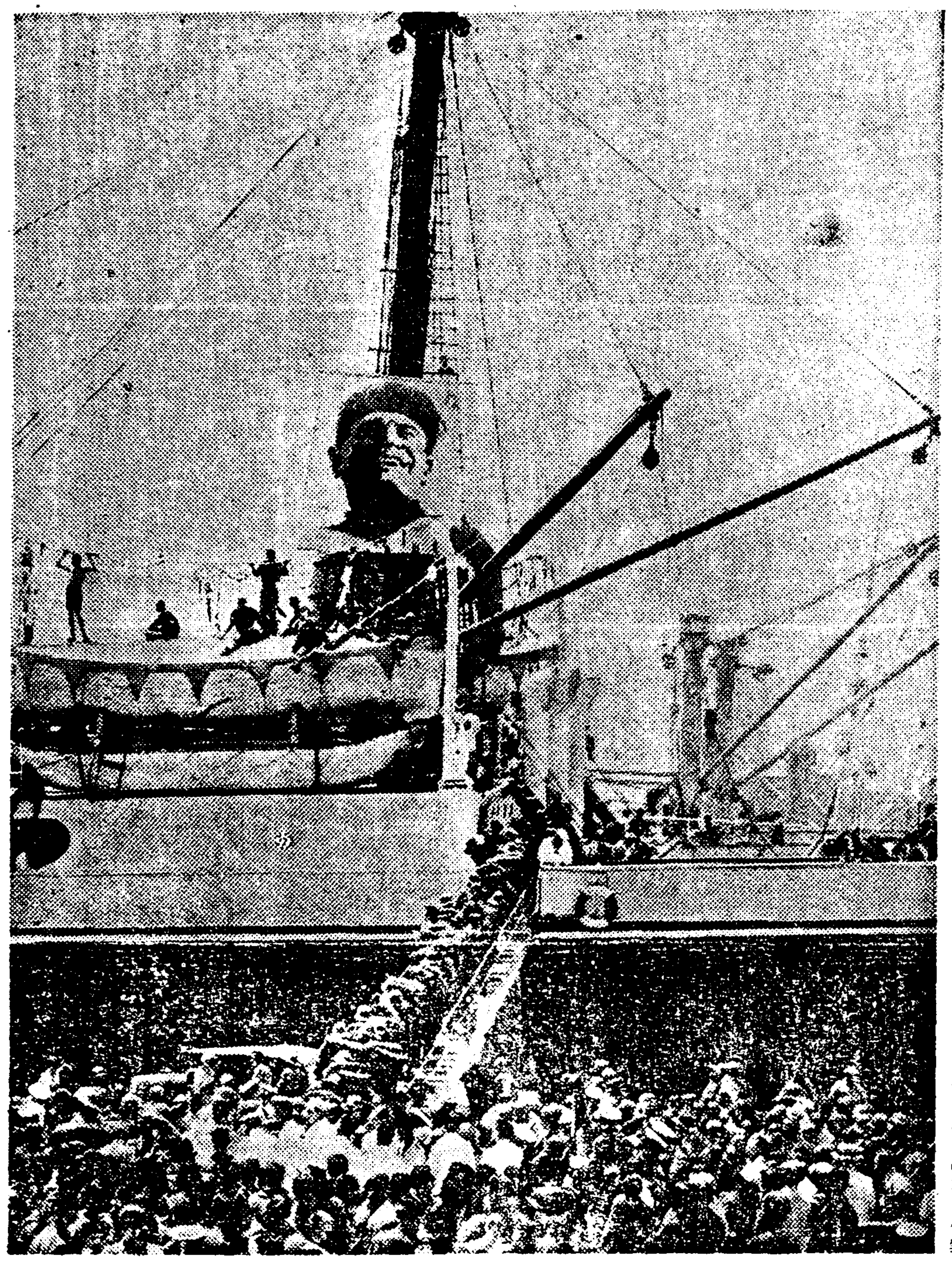

伊首相畫像과 함께맛사와로 向하는 伊東阿遠征軍 (나폴리港에서)

日本政府의抗議를 蘇聯側에서一蹴

『콤인테른』에對해責任不負! 日蘇關係에重大暗影

【東京電話聯合】第七回콤인테른大會에잇서서 日本攻擊에 對하야 蘇聯邦政府當局에 抗議를 手交한 駐蘇太田大使로부터 同日의 重要折衝에 關한 報告가 公電으로 四日正午 外務省에 到達하엿는데 太田大使는 스토모니야코프 外務人民委員長代理에 對하야 同大會에잇서서 當時의 演說及決議는 日蘇의 親善友好關係에 極히 惡影響을 與할 事實을 指摘하야 蘇聯政府의 深甚한 反省을 求하야 注意를 喚起하고 嚴重警告를 與한데對하야 스토모니야코프氏는 警告主旨를 一蹴하고 蘇聯邦政府는 日本政府의 警告를 實로 意外로녀여 大會의 言說과 決議에 對하야 何等責任을 진地位에잇지안타는것을 言明하야 蘇聯邦政府와콤인테른의 二位一體制를 否認하고 糊塗手段으로써 反駁을加하야 日蘇關係의 將來에 關하야 重大暗影을 投하엿다

太田駐蘇大使 蘇外交委員長代理問答

그리고 二日午後에잇서서 會談內容은 如左하다

太田大使 蘇聯邦政府는 第七回콤인테른大會에서 蘇聯黨員、岡野、田中、西川、及코에크(獨逸)、콜코크(伊太利)、마르톨스키(?)、드미트로프(불가리아)는 公然히日本을誹謗하야反日演說을 行하엿고 또그決議를 新聞紙上에 公表하는것을許與한데對하야 遺憾되는뜻을 表하야 蘇聯政府가 取한 態度는 日蘇兩國의親善友好關係에 惡影響을 將來할것이라고 思惟됨으로 蘇聯邦政府의 深甚한 反省의 注意를 喚起한다 또 從來에도蘇聯政府는 콤인테른과는何等關係업다고 公言하엿스나 이機會에 다시 蘇聯當局과 콤인테른의 實際關係를 檢討할必要가잇다 또蘇聯政府當局은 콤인테른과無關係하다는口實下에 日蘇兩國 關係에 惡影響을及할과 如한 行爲를 許與하는것은 兩國關係의 將來에 對하야 深甚疑惑을 抱懷치 안흘수 업다 이에對한 同答如何

스토모니야코프委員長代理 蘇聯邦政府는 日本政府가 注意喚起의 申請을 行하여온것은 極히意外로 녀인다 蘇聯政府는 日本其他 諸國에 對한 콤인테른의 行動을 取締할 何等의權限도 업다 各國加盟者에 對하야 그言說을 取締할自由가업고 日本以外의 諸外國의 大會에 잇서서 日本攻擊을 行할境遇에 日本政府는 何等의 抗議도 하지안타가 蘇聯政府에 對하여서만 此種의 警告를 發하는 그眞意를 諒解할수업다 그리고 滿洲國에 잇서서는 白系露人의 反蘇行動을 行하고잇스며 滿洲國新聞은 公然히 反蘇記事를 揭載하고잇는 事實은 日蘇兩國間의 友好親善을 阻害하는것이라고 思惟한다

太田大使 蘇聯政府는 그首都에서 開催된 公式會合席上에서 友邦國의內政을 誹謗하고 그國家組織破壞를 支持함과 가튼言動을 許容한것은 어데까지 日蘇兩國의 國交通係에 重大한 暗影을 波及하는것이다 蘇聯以外에잇서 萬若日本攻擊의 言論이잇다고하면 그것은 別問題다 蘇聯政府의 境遇는 日本의憲法政治와 相容되지안는 運動을支持하고잇다 그리고 滿洲國에 잇서 反蘇工作云云하는것은 滿洲國이 儼然한 獨立國인 以上 日本政府가 直接 何等 關知할바가 아니다 白系露人으로 하여금 反蘇行動을 行케한다는 事實에 對하여는 本使는 何等探聞한바가업다

米會社提携解消로 리氏計畫重大誤算

米國政府態度一端乎

【리켓트氏의 에디오피아 開發計畫의 參加者가 米國의 스탠다드배큠會社 인것과또 同社가 이미提携計劃 解消에挑戰한 事實이 判明된結果 에디오피아에 米國의利權을 植付하는것으로서 伊太利의 行動을牽制하려고한 英國적어도 英人리켓트氏)의計畫은 玆에重大한阻齬를 誘致한셈이다 同時에米國이 歐洲問題에 휩쓸려드지안코려는態度를 堅持하고 잇는것이 右事實에 依하야 確認되엿다고 보는傾向이만타 何故로 스탠다드배큠이參加를 躊躇하게되엿느냐 하는데對하여는 아직 何等의 發表가업스나 아마 國務省當局과의間의 諒解에 依存되는것이라고解釋된다

對滿事務局總裁 親任式은五日擧行

【東京電話聯合】陸軍大臣親任式에 繼續하야 川島新陸相에 對하야 左와如히 對滿事務局總裁의 親任式을 行할터이다

陸軍大臣 從三位勳一等功五級 川島義之
兼任對滿事務局總裁

各國代表對立으로 理事會大紛糾未免

巴里會商의經過個別的으로提出乎 壽府의空氣는大緊張

【쥬네브三日發聯合】聯盟理事會는 四日午後에 開會될터인데 理事會를 指導할 英佛兩國政府의 意見이 一致되지못하야 報告書를 中心으로兩國代表의 態度가 强硬하야 이르英國代表는 어데까지 共同提出을 主張하야 佛國代表는 라발首相의 說服에 努力할것이나 라발首相의 態度는依然 强硬하야 自說을固持하고잇는바 巴里會商의 經過에對하여는 드듸여 個別的으로의 報告書를 提出할수밧게 업스리라고 觀測되는바 이것으로 理事會에잇서 審議에 英佛兩國의 相反되意見을 反映하야 紛糾는 避하기困難할것이며 왈왈委員會가 珍하한 裁定을 下한것도 要컨대 뭇솔리니 首相이 急速 戰鬪行動으로 나아가는것을 阻止하려는 苦肉策이라고 解釋되나 이러한決定으로 和協案이 作成될는지는 疑問視된다 何如튼 理事會는 伊、에兩國政府에 對하야 戰爭行動에 訴하지안흘形式의 公約을 要請할것은 確實하나 伊太利代表는 어데까지 에디오피아放逐一貫으로 邁進하야 容易하게 이러한公約은 與하지안흐리라고 觀測되며 一方伊太利代表가 制裁規定의援用을 提議하기前에 再次巴里會商當時의 和協試案을 再論하야 에디오피아에 經濟的 政治的權益을 伊太利에 賦與하는見地에서

一、에디오피아政府의 經濟上技術上援助를 聯盟에要請함
一、英、佛、伊三國政府는 一九〇六年十二月의 條約에代할 新條約에對하야 交涉을遂함

等의對策을 提議하리라고 解釋되다 그러나 佛國代表는 可及的 緩慢한 議事手續을 遂하야 어데케 해서라도 破局回避乃至 遷延策의方針을 取하리라고 觀測되다 그리고 英 佛兩國代表의 對立으로 聯盟理事會의 開會는 五日로 延期되지나안홀는지도 알수업다는 觀測까지 擡頭되는데 伊太利代表團의 到着을 兼하야 理事會十四個國代表는 쥬네브에 會合하야 會議前夜쥬네브는 異常한 緊張이 떠돌며 라발首相을 中心으로한各國代表의 私的折衝이 頻繁하야 未曾有의紛糾를 豫想케하고잇다

宋哲元氏來平으로 北中政局一大轉換豫想

【電通北平四日發】宋哲元氏의平津衛戍司令就任은 北中政權의 動向에 重大한 示唆를 與하는것으로 三日夕天津으로부터 來平한 察哈爾主席秦德純氏가 兩三日中에 張家口에 赴하야 主席에就任하는同時에 宋哲元氏와其一派는 將來北中政局을 擔當할 決意下에 마츰내 時局打開에進出하리라고 觀測된다 蔣介石氏가北方에서 가장實力을 認하고 잇는것은 實力五萬以上을 擁하고잇는 宋哲元氏이다 蔣介石氏는 [illegible] 作을 好機로 急速宋氏를 [illegible] 식혀勢力擴張을 企圖하엿스나宋氏의 第二十九軍이 徹頭徹尾 도하지안코 도리혀反蔣空氣의 勃興을 보게되엿슴으로 不得已 津平衛戍司令에 就任식혀 그級利用을 圖한것이다 宋氏와 그一派는 玆에 깁히 생각하는바가잇서서 日本에 對하야 從來의 排日教育方針을 根本的으로 解決하고 第二十九軍의 排日主義幹部를 更迭하야 全軍에 排日教育을 [illegible]하는等 一大轉換을 [illegible]하다 果然 [illegible] 軍으로 오래동안 排斥되여온宋軍이 어데까지 親日로 轉할수잇슬는지 今後宋氏와 軍首腦部의 態度를 充分監視할 必要가잇스나 何如튼 北中政局은 宋氏의 出馬로 一轉局을 將來하게되것은 注目된다

一事一言 長白山人

生活의精神化、合理化【三】

衣服과 住居, 食料의 三綱領을 超越하야서 우리네의 生活을 살펴보자. 첫재로 가장 눈에 띄우는것은 衣服이어니와 우리네의 衣服은 우리네의 經濟狀態에 비겨서 넘어 高價다. 가령 月俸 六十圓을 밧는 사람이 洋服으로 冬服 한벌 해입는다면 外套 아울러 百圓以下로는 안될것이오 거긔다가 넥타이、카우스 단추、와이샤쓰等 附屬品 合算하면 百四五十圓이나 들것이다. 그러타 하면 二個月, 乃至三個月의 收入이 冬服에 들어가고 마는 것이다. 게다가 夏服일세, 春秋服일세, 春秋用 外套일세, 파나마帽일세 하고 따저보면 月俸 六十圓月給으로 全家族의 生活을 삼아야할 사람의 俸給의 거의 半部가 衣服費로 들어가고 마는것이다. 그러면 어찌하야 月俸이라도 빗을 저가면서까지 이 苦痛을 참지아니하면 아니되는가. 그것은 오직 世俗과 時體때문이다. 만일 그 六十圓 月給 밧는 사람의 自我가 徹底하야서 自主獨立의 生活을 할 能力이 잇다고 하면 그는 반다시 이미 입던 洋服을 버리고 十圓以內의 洋服을 짓거나 그러치아니하면 便利한 朝鮮服으로 살아갈것이다. 世上에 내어노흘것이 업는 사람이 아닌以上 이러케 儉素한 衣服을 입엇다고 業務를 遂行치못하지는 아니할것이다.

一食二三圓의 洋食、一杯一圓의 洋酒、한 때 數十圓의 交際費、다 洋服과 가튼것이다. 收入以上의 支出은 公私經濟를 勿論하고 無人計出은 公私經濟의 根本原則이다. 收入以上의 支出을 하는者는 愚者나 狂者다 이것은 다만 節約問題가 아니라 人格問題다. 自主獨立 生活의 精神化 根本要件이다. 이마한 高價의 衣服이나 家屋이 잇는가.

川島大將、陸相就任條件 岡田首相에提出

非常時突破할陸軍豫算實現

【電通東京電話】川島大將은 四日午後一時三十五分 首相官邸에서 岡田首相과 會見하고 陸相就任交涉이잇슨데 對하야 川島大將은 陸相就任條件으로 左의 諸項을 提出하엿다 右는 이미 林陸相과協議한結果에 基한것으로 그內容은 詳細하지안흐나 大體

一、廣義國防에 基한 國防國策의 急速實現
一、天皇機關說의 徹底的實行
一、現下非常時局을 突破함에必要한 最小限度의 陸軍豫算의實現及 積極的財政과 國防의調和

等의重點이라고觀測되다 그리고 積極的財政과 國防의調和는 現在各方面에서 主張하는 國防費의 削減에 依하야 他의農村關係費 産業關係費를 增加하는意味가아니라 必要한 最小限度의 國防費를 支辦하는同時에 他의 農村關係費、産業關係費도 支辦하도록 財政의調和를 圖할것이라한다

民政川崎幹事長談

【東京電話聯合】民政黨 川崎幹事長談 林陸相이 所謂大乘的立場에서 陸軍統制를 期하기를 特히希望하고잇는바 今回에 辭職케 되것은 實로遺憾이다 後任陸相의 川島大將은 穩健中正한 人物이라고 드럿슴으로 林陸相의 方針을 踏襲하여갈줄로 思한다 軍의統制를 充分保持하야 斷乎 軍紀가振肅되기를 希望한다

陸相辭職은妥當 後任도適任 貴族院側의批評

【電通東京電話】陸相更迭에 關한 貴族院側의 批評은 大體左와如하다

永田事件의 責任을 負하고 林陸相이 辭職한 그態度는 實로 時宜를 得한것이다 後任의川島大將은 至極適任이라고 思하나 元來軍部의 統制는 決코 軍部만의 問題가 아니라 社會全般의 革新改善에 依存되는 자못緊密한 關係가잇는 것이라고 思한다 軍으로서도 좀더 社會全般의 情勢를 考慮하야 愼重한 態度를 取하기를 希望한다

王克敏氏 經濟委員에轉코平

津衛戍司令도更迭

【電通南京四日發】北平政務整理委員會撤廢에伴하야 四日의中央政治會議는 左와如히 任命發表하얏다

任全國經濟委員會委員 王克敏
免本職 平津衛戍司令 王樹常
任平津衛戍司令 宋哲元
命軍事參議院副院長 王樹常

에國利權獲得의 背後黑幕調查

米上院軍需工業委員會

【華盛頓三日發聯合】上院軍需工業調査委員會는 三日 會合에서 에디오피아의 利權讓渡 問題에 關하야 協議하엿는데 委員會는 本問題의 米國商社아프리카探査開發會社의 背後에 如何한 資本이잇는지 利權裏面에 如何한 黑幕이 利權讓渡의 經緯에 干與하여잇는지에 關하야 軍需工業調査委員會로서도 如何間調査를開始할것을 討議한것이라고 觀測된다

人事·集會

▲岩谷二郎氏(日耳義國名譽領事) 新任人事次來社
▲吉川兼秀氏(平北警察部長)新任人事次四日來社
▲金權氏 今回辯護士試驗合格 人事次 本社來訪

非派閥的立場取코 異動局限을目的

肅軍을完了함에適當한人物 川島新陸相起用事情

【電通東京電話】林陸相은 永田事件의 責任에 依하야 마츰내 辭表를 捧呈하게되엿다 林陸相의 辭任에는 政府部內는 勿論 陸軍部內에서도 그留任을 要望하는이가 만헛스나 林陸相은 斷然 初志를 變치안코 肅軍企圖가 一段落을 지엿다하야 辭表를 提出하게된것이다 그리고 林陸相의 辭意決行에 當하야 林陸相自身이 가장 머리를 알른것은 後任陸相에 對한 銓衡이엿다 이點에 對하야 林陸相은 三長官의 一人으로 閑院參謀總長宮殿下의 御意見을 拜聞하는 同時에 渡邊教育總監의 意向도 잘 聽取하고 또 部內人心의 動向도 參酌하야 從來 어느閥에나 派에나 屬하지안코 明朗한 立場에 서잇는 川島大將을 奏薦하게된 셈이다 川島大將은 林陸相이 企圖한 肅軍을 完成함에는 適好한 人物이며 政府와의 關係에 잇서서도 林陸相과 同樣으로 圓滑히 나아가리라고 觀測되는바 政府側도後任陸相에 川島大將이 決定된것을보고 安心하게되엿다

【東京電話聯合】陸相後任에는 植田朝鮮軍司令官도 物議되엿스나 陸軍으로서는 植田司令官을 陸相으로하게되면 參謀次長其他의 異動을 行할必要가 잇슴으로 될수잇는대로 異動을 小範圍에 끗치게하려는 意圖에서 마츰내 川島大將으로 決定한것인데 政府와도 充分妥協하엿슴으로 陸相更迭이 政局에 影響을 齎來하는일은 업스리라고 觀測된다

川島新陸相略歷

【電通東京電話】新陸相川島義之大將은 明治十一年五月 愛媛縣松山市 故川島右一의 長男으로 出生하야 大正四年 家督을相續 陸軍士官學校를 卒業하고 明治三十二年 六月二十七日 步兵少尉에 任官爾來 累進하야 昭和二年十二月 陸軍中將이 되엿다가 同四年八月 第十九師團長에 任命되여 渡鮮 同五年十二月第三師團長에 轉任하야 教育總監部 本部長을거처 七年五月 朝鮮軍司令官으로 다시 渡鮮하여섯스나 昨年八月의 異動으로軍事參議官에轉補되여 今日에이르럿다 其間 軍事를 研究키爲하야 獨逸에留學하엿고 歐州各國을 視察한일이잇고 大將은 溫厚篤實한 人格者이다

宮中御事情으로 親任式은五日

【電通東京電話】岡田首相은四日午後二時四十分自動車로 首相官邸를 出發 葉山에伺候하야 天皇陛下께 拜謁、林陸相의 辭表를 捧呈하는同時에 後任으로川島大將을 奏薦하고 御裁可를 得하야 午後四時御前을退下 다음鈴木侍從長과 會見하야 陸相交迭事情을 報告하고 午後四時十分 御用邸를 辭去하야 歸東하엿다 그리고親任式은 宮中事情으로 五日에 行하게되엿다

辭表提出 土岐次官도

師團長에轉任乎

【東京電話聯合】林陸相의 辭表提出에 伴하야 陸軍 政務次官 土岐 章氏도 辭表를 提出할터이다

【東京電話聯合】林陸相의 辭任에伴하는 後任陸相 川島大將은 林陸相의 方針을 大體로 踏襲하리라고 觀測된다 따라 陸軍中央首腦部의 人事는 當分間 異動은 行하지안흐리라고 觀測되나 橋本次官도 林陸相과 同樣 責任을 痛感하고 잇슴으로 十二月 異動 又는 그以前에 師團長으로 轉任하게되여 그後任에 今井軍務局長이 轉補되고 軍務局長에는 川島新陸相이 適當한 人物을 拔擢하기로되엿다 그리고 政務次官은 在職三年有餘에 亘함으로 今回 陸相의 更迭을 機會로 辭職할 模樣이다

夕刊後市況 (四日)

◆大阪 短期 氣配◆
大新 八六七〇 (不變)
鐘新 一一八七〇 (一〇高)
東新 七六四〇 (一〇高)
日產 一四二〇 (一〇低)

◆橫濱 生系 後引◆
當限 七四〇〇 先限 七一一〇〇

◆福井 人絹 後引◆
當限 大〇一〇 先限 大〇三〇

副業으로 本業으로 紙袋製造를

百圓前後의資本으로 月百圓以上돈버는 紙袋製造의專屬 製造者을募集

僅少한資本으로 生活安定이되는 紙袋의製造는 至極히簡單하야 婦女子에도 其날부터從事할수잇다。需要는 日加月增할뿐으로 從來의 手貼方法으로는 到底히其需要를 充當하지못한다。그럼으로 今般弊店이 提供하는製袋機는 最新式으로 永久히 取引希望할 製造者에게 便宜를 提供하고 ... 案內書無代贈呈

合名會社 千代田商事本店
大阪市西區本田一ノ一二 電話西(七三)二九一番 二九八番
支店 名古屋市中區東山町四ノ一九番

祝 造岳支局發展
龜城郡舘西面造岳市
米穀商 白仲錄

當選謝禮
今般群山商工會議所議員選擧에際하야 生等이當選의榮을得한은오로지諸賢의援助하야주신이올기玆에紙上으로謝禮하나이다
梶 太三郎 渡邊 仙藏 西村 又三郎 福山 慶男 上田 勝 李 晚秀 花岡 鎬松 西川 慶一 丁 斗鉉
南朝鮮電氣會社 郡宗 太郎 千頭 貫一 岩崎 秀吉 協同海運株式會社 神林 松吉 加茂 谿次 小副川 庶太郎 景家 淺治郎

말더듬이 訥言矯正院
京城府烈花洞二〇四ノ三 矯正案內書無料送呈

藥 御問屋
株式會社 新井藥房 京城南大門通二丁目
電話本局 四〇九、一〇六八 / 九〇四、三〇四八 振替京城一六番

◇九月三日밤부터! ◇大衆料金 階上十五錢 階下十錢均一
大爆笑劇 실업슨아주머니
時代活劇 血祭男一代記
喜劇 어린애騷動
桃花劇場 桃花洞 電話龍山 三三三

九月一日より 新興 ... 夢うつつ
雪之丞變化
浪花館 洋畫專門

바리톤의一人者 金文輔氏獨唱會

本社音樂콩쿨의前奏 新秋樂壇豪華版

來十三日夜本社大講堂披露의大公演 躍進하는樂壇의새收穫

우리악단에 유일한『바리톤』으로서 그지위와 명망이 혁혁할뿐아니라 일즉부터 동경악단에서도 명성이 놉흔 거장 김문보(金文輔)씨의 독창회를 본사 학예부주최(本社學藝部主催)로 십삼일밤 일곱시반부터 본사 대강당에서 열게되엿다 씨의 독창회는 재작년가을 본사가 주최하엿슬때도 만도의 인긔를 끌엇지만 더구나 그뒤로 싸어올린 씨의 음악적공적은 참으로 원숙한 경지에 이르러서 그열정적이오 심각한 악상이라든지 그웅대한 성량은 듯는사람으로하여금 더한층 감격을 금치못하게할것이다 씨와 인연이기픈 본사학예부의 주최요 또 본사의대강당으로서는 씨를마지하는 첫공연인지라 어여러가지의 의를포함한 까닭에 이번공연에는 특히심혈을다해서 그의예술적 전력을 다보히기위해서 순서꾸미는 데에도 일직이 우리가 잘듯지못하든새로운 곡목을만히 넛키로하엿스며 또한반주자(伴奏者)로서는 씨의 예술를가장 … 김영환(金泳煥)씨가 출연하게되엿다 이번공연이야말로 본사주최 음악콩쿨을압두고서 열리는 신추악단의호화판(豪華版)이라고아니할수업다 … 새삼스러히 소개할것도 업지만 씨는 일직이 동경음악학교 본과성악부(東京音樂學校 本科聲樂部)출신으로「벳소ー르돈」씨를 사사(師事)하엿스며 현재 피봉학원([illegible])교수이고 최근에는 재동경조선인음악가협회(在東京朝鮮人音樂家協會)위원장으로서 활동하고잇는 중이다。씨의 존재는 우리악단에서 자못 큰 의미를 가진것인데 이에 이번독창회를 압두고 씨의 포부한바를 드러서 소개하면 다음과갓다。

記念할演奏 金文輔氏談

귀사의주최의『콩쿨』을압두고 또동경으로 건너가야하겟는데 그전에 귀사의새로된대강당에서 제가독창회를 처음열게되엿다는것은 여러가지의미로보아서 저로서도 일생을두고 긔력할 공연이라고하겟습니다。지금갓해서는『콘디슌』도 비교적조흐니까 이대로나간다면 이번독창회는 여러분의긔대에 그처럼 어긋나지안흐리라고밋습니다。끗흐로 귀보를통해서 늘저를사랑해주시는 여러분들께 감사한인사를 드립니다 (寫眞은 金文輔氏)

◇水面에 비친 맑은 하늘 —昨日 德壽宮에서—

交通事故總件數의 七割은自動車가占領

今年上半期千四百六十二件中 死傷者九百八十一名

총독부에서는 지난 삼월에 자동차교통사업령을 제정공포하야 사월일일부터 실시하며 자동차사고방지에 노력하엿스나 지난일월부터 륙월까지의조선안 교통사고는 일천사백륙십이건에그중사망자 구백팔십일명을 보여륜화(輪禍)의 참호함을 알리고잇다

그런데 그중의 칠할은 의연히 자동차사고이므로 총독부경무국에서는 이번에 그근본적신대책으로 종래잇든 추상적(抽象的)취체방법을 고치여 자동차자체의 차체성능시험제(車體性能試驗制)를 확립하야 격례자동차의 철저적 소탕에 노력키로 하엿다 그리하야 일개소에 경비약일만원의 예산으로조선안 십상도 도청소재지에 성능시험긔관을 신설하리라는데이는 오는소화십이년도부터나 실현될모양이다

鎭興公立普校 校舍增築運動

【鎭興】학일 진흥공립보통학교(鎭興公立普通學校)는 년년히아동 입학지원률이 증가함을딸아매년 신입생의 삼십퍼센트는취학을 못하게되며 지방유지들과학부형회 간부일동은 그를심히 우려하여오든바 금춘삼월분에 학부형회 간부회석상에서미취학아동의 처치문제에 대하야구급책의하나로 교실증축을 결의한일이 잇섯는데 추수긔(秋收期)를당하야 그실현에 미진한것과 지난팔월삼십일일에 학부형회 급 학무 위원회를 개최하고 교사증축에 대한구체안을 세웟다고하는바 건평(建坪) 매평당 칠십오원 가량으로 총평 이십오평에대하야 교사일동건축액이 일천팔백 칠십오원이며 서쪽교사삼동(校舍三棟)을이동으로 폐합수리까지하면 총액이천삼백여원이나 요하게 된다는바 그중 일천팔백여원은 일반유력자의 성금으로 보충하리라하며 남어지 일천여원은 군(郡)도(道)당국의보조를 예상하고 위원제씨는 방금맹활동을개

下宿主人을 칼로찔르고 경찰에부잡혀

부내영락정(永樂町)일정목 백삼번지 산구(山口)〇〇(다까)의 하숙옥에 긔숙하고잇는 삼포상평(三浦三平)(二〇)은 지난 삼일오후한시경 전긔장소에서 동인의 친구되는 상전경개(上田耕介)(二〇) 원전장삼랑(原田庄三郎)(三〇)등 두명과 그날오후 열시까지 술을 마시다가 전긔삼포와 하숙주인되는 산구『다까』와 사이에 숙박료 문제로 언쟁이되여 한참 힐난하든끄테 삼포는 갑작이부엌으로 뛰여드러가서 길이 여섯치가량되는 예리한 식칼을 가지고 나와서산구에게 덤벼드러머리를 함부로찔러 길이한치 … 시하는중 이라고한다

京城刑務所脫走犯 十五年에또一年半

判決은來七日、京城法院에서

강도(强盜)도주(逃走)상인(傷人)주거침입(住居侵入)등 죄로전후 십오년의 징역판결을 밧고경성형무소에서 복역중에 겨우이삼일동안 징역을 치르고 지난 칠월이십칠일 새벽에 감옥을 부시고 탈주하엿다가 그날 저녁에 장단(長湍)에서 그곳경찰서원에게 붓잡힌 허명호(許明浩)(三〇)는 사일 오후 경성지방법원에서 도주죄로 재판을밧고 전중(田中)검사로 부터 징역 일년륙개월 구형되엿다 판결은 오는 칠일에 언도하기로 되엿다

嗜眠病과도다른 振威、安城의怪病

京畿道에서檢病을하엿스나 正體가全然히不明

경기도 진위군(振威郡)과 안성군(安城郡)에 발생한 기면병(嗜眠病)용의환자에 대하야는그동안 도위생과에서 진(晋)박사와 류원(柳原)의사가 현장에출동하야 상세하게 진찰하고 또가검물(可檢物)을 가지고도라와서 여러번 검사를거듭하엿스나 기면병의 증후는업고 그중세가도모지 알수업는의연히 괴병의증인것이 판명되엿다 환자중세명은 이미 죽엇는데 별로히전염성은 잇는것갓지아니하야 일시안심하고잇다 위생과에서는 위선뇌막염류사질환(腦膜腦炎類似疾患)이라는 괴상한 병명으로정하고 잇는데 그정체를 더욱구명하기위하야 사일아츰에는 류원의사가 다시 현장에 출장하야가검물을 보내서 이곳위생실에남어잇는 진박사와 협력하야연구를계속하리라 한다

江原道强盜逮捕

【京南】삼일오후두시반경 시외한지면 한강리(漢江里)압길가에서는 행동이 수상한청년하나이 배회하고 잇는것을 한강리주재소원 윤(尹)소창이 발견하고 불심심문을 하엿든바 뜻밧게도 그자는 지난칠월강원도홍성(江原道洪城)경찰서로부터 강도범으로 수배한든자와 흡사함으로 즉시본서로 인치하엿다한다

結項縊殺코 黃牛를奪賣

大邱府下에소强盜

【大邱支局特電】지난이일 오전열시경 경북달성군 화원면 구라리(達城郡花園面九羅里)소학교에서 약오정가량되는 산속에서 동군월배면 상동리(月背面上洞里)박호생(朴好生)(一二)이란 소년이 팔십여원가치의 황소네살먹은놈에게 풀을 뜻기여 먹이고잇는중 가튼마을에사는 박작지(朴作之)(三七)란자가 덤벼들며그소를 자긔에게 달리고 강박하엿스나 박소년은 완강히 이것을거절하엿든바 박작지는 돌연그소년의 허리끈을 풀어빼아서가지고 목을단단히매여현장에서즉사시킨후 소를끌고그날오후 세시경 현풍장(玄風市場)에가서오십구원에 팔어가지고 종적을감추엇든바 삼일오전 열시경에그집에서 월배면주재소원에게 체포되여 목하대구서(大邱署)에서 엄중히 살인강도죄로 취조중이라한다

差押封鎖된 校門開封運動

崇信學院兒童의佳行

부내도렴동(都染洞)오십팔번지에잇는 숭신학원(崇新學院)은종래황금정(黃金町)오정목산전지요(山田)라는 사람의 소유로서그학원에서 무산아동을가르처 오든중 지난번다옥정(茶屋町)백사십팔번지 김유현(金裕鉉)이란사람에게 그건물이팔림과함께 동인은 전긔학원에대하야 지난삼십일에 가차압수속을하여 교문을봉쇄하는동시에 수업을 중지안흘수업게되엿다한다

즉숭신학원은 지난 소화륙년사월에 유지 로갑순(盧甲淳)외오씨가 창립하여 수사로 원장이되여가지고 삼백열세명이란마혼수의 무산아동과 희령지난아해들을 수업료를 징수흠을면제하고 보수업시 가르처온든바그학원 긔지이백열세평은 본래대성원(大聖院)이란 유림(儒林)긔관에서 지금으로 부터 다섯해전에 총독부로부터 불하를마터가지고 잇다가 작년에전긔김유현이란 사람에게 매평삼십칠원식에 매도하엿스므로 김은 이것을 산후다시그지상건물인 숭신학원의교사(校舍)를 소유자인산전에게 마저사가지고 그와가티그학원을 철거하라고 가차압수속을 취한것이다

따라서 삼백여명의 무산아동들은 생량한 가을철 둘째학긔를 마즈면서 책보를 끼고 정든교문을 두들겻다가 그처럼 교문이 봉쇄되고 말엇스므로 어린그들은 방성대곡하며 가두에서 방황하게 되엿다한다

그리고 그학원 삼백여명생도는 방금 모교를 살리자는 열성으로 남정덕(南廷德)、서홍재(徐弘在)등 세생도의 각오원식을 비롯하여 가난한 주머니들을 긔우린것이 별서 일백칠십여원의 다액에달해 잇다한다

船內의爆發로 三名이死亡

까바이트의폭발이라고 務安의蛭子丸事故

【木浦】전남무안군 흑산도 예리(務安郡黑山島禮里)방파제에 정박중이든 신긔어업회사(神崎漁業會社)에소속한 제오질자환(第五蛭子丸)은 지난일일오전령시사십분경에『까ー바이트』가 돌연폭발되여 굉장한음향과함께 선원일명은 즉사 이명은 행방불명 일명은 중상하엿다는데 그원인인즉 선원 옥래홍(玉乘洪)이가 삼십일일밤에 빈대를 잡기위하야『가ー바이트』를 석유통에너허까쓰를발생식혀두고 그대로잠을 잣든바그와가티 폭발된것이라하며 행방불명된 이명의 선원도 사체로 발견되엿다 동시 선체도 즉시침몰 되엿다한다 이급보를 접한 목포경찰서에서는 리(李)부장과 미촌(米村)형사가 이일아침에 현장에급행하야 조사한결과 까ー바이트의폭발로는 그가치 큰사고가 일어나지안을뜻십허 혹시 다이나마이트의폭발이 아닌가하고 조사를 계속중이다

婚姻申告업시살다가 애까지빼앗긴女子

남편이딴녀자에로만들엇고 十年同居도虛事라고訴訟

자녀를 셋이나 나코 살면서도 혼인신고를 하엿는지 안햇는지도 알지 못하고 열한해 동안이나 살아오다가 자기가 나흔 아들까지 다른 여자에게 빼앗기고 사일 경성지방법원에 남편을 상대로 친자확인(親子確認)및 위자료이천원청구의 소송을 이르킨 젊은 여자가잇다 그는시외아현리(阿峴里) 삼백팔십삼번지 사는음씨(陰氏)로 그는지금부터십일년전에 현재 시내앵정정(櫻井町)사는 그의남편장금춘(張金春)과 결혼하야그동안 자녀를 삼남매나 나하서 두명은 죽고 한명은현재 보통학교 일학년에서 공부를 하고잇는중인데 그동안 내외간에 의조케 지내왓스나 작년부터 어쩐일인지 남편의 태도가 이상하여지고 학대를 하므로 차차그의 뒤를살펴보앗더니 진매련(陳梅蓮)이라는 젊은 녀자를 어더가지고 금년팔월이십팔일에 입적을 시켜서 자기가 나흔 아들까지도 그녀자가 나흔것 가티 허위신고를 하야 입적되여잇고 정말본처인자기는 여태까지 호적에도 드러잇지 안흠을 발견하엿다 그래서 남편에게그잘못을항의하엿더니 지난팔월륙일에는아주쪼처내어버렷다 그런데 남편은현재 모간판점 직공으로잇는중인데 여러해 동안 버러서 저금한 돈도 사천수백원이 잇는터인즉 전긔의 아들을 본처가나흔것으로 인정하는 동시에위자료 이천원도 내라는 것이다

運動競技欄

全朝鮮水上競技 七個校가勇躍參加

來六、七兩日開京城풀서

今年度우리水上競技界의 選手權을 決할朝鮮體育會 朝鮮水上競技協會共同主催의 第六回全朝鮮中等對抗及 一般水上競技大會는來六日(午後二時)、七日(午後一時)의 兩日間 京城풀에서 擧行할터인바 參加申請期인 昨四日까지의 參加校는 中等校部에 連二年制覇한 京城第二高普를 비롯하야 徽文高普、第一高普、普成高普、中央高普、仁川商業等七個校 五十餘名이며 一般部에는 專專의猛將 金鎬文、李熙鏞兩君을筆頭로 平壤、開城、仁川等地의 名選手十餘名이 勇躍參加하야 當日의熱戰을 豫期케하는바 戰前의豫想으로는 中學部에는 徽文高普가 優勢를보이고잇다

〃올림픽의밤〃 新義州서超盛況

【新義州】明年二月獨逸『가르밋슈·파르텐키르헨』에서 열리는第四回世界冬季올림픽大會에 派遣될 우리氷上界의 麒麟兒 金正淵、李聖德、張祐植三君의 制覇를期待하고 또祝福하려는 意味에서 열리는〃올림픽의밤〃은 滿天下 스포ー츠팬들의 待望속에 新義州로부터 첫幕이 열리엇다 지난三日午後八時十分부터 當地公會堂에서 뜻깁흔모임이 열리니 이곳은 가장氷上競技와 由緒기픈고장인만치 人氣는 자못놉하저잇서 定刻前부터모여드는 觀衆은 超滿員을 이루운가운데 평안俱樂部幹事張日弘君司會로열리어 平北部長鄭商熙氏의開會辭가잇고 部員一同의禮가잇슨다음 明大先輩金鳳竹氏로부터 選手를紹介하니 우리의勇士들을對하는滿場觀衆의 歡迎의 拍手소래는場內를 떠갈듯이振動시켯다 順序에따라 金樂瑞氏의意味深長한講演 李熙鏞氏의 씩씩한激勵에對答하야 金正淵君의 制覇에 넘치흐르는 答辭로 第一部를 마치고 第二部에 드러가 宣川其他各地에서 招請한 音樂家 金春寶、崔羅血兩氏의 피아노二重奏、張炳俊氏의 바이올린獨奏、鄭世燦氏의 기타獨奏、崔永八、崔羅血兩氏의 二重唱、柳聖賢氏의 소프라노、金日敏、白彰寧兩氏의 피아노連彈과 四重奏等의 『프로그람』을 마치고 뒤니어第三部에는 第三回 世界氷上올림픽寫眞으로써 當夜의會衆을 完全히 魅了하야 뜻깁흔〃올림픽의밤〃의 第一夜幕을 마추니 때는午後十一時半이엿다 이날밤우리의 表情의一端이나마 物質的으로 表現하야 壯途에오르는 三選手를 慰勞하는意味에서 即席에서義捐한이의 芳名은 다음과갓다

二十圓李熙鏞 五圓式崔永植 楊殷周 金景瑞 大東運動具店崔錫運 金商熙▲三圓式金相浩 金應灼、金尙一 李枝秀 李昌鎬 鄭錫彬▲二圓式鄭麟洙 獨孤晧 尹將燮 白銀淑 로레라이 金學洵 張淳學 李根浩 韓東郞▲一圓式孫致敎 徽▲×主金齊舍 少年斥候隊 金利奎▲金一封 學務課

大邱는十一日

【大邱】世界冬季올림픽大會에出戰할 金正淵 李聖德 張祐植의三戰士에게 物質的援助와 精神的으로 도음을줄〃올림픽의밤〃은 來十一日午後八時부터 大邱萬鏡館에서 開催하리라는바 一般人士의 뜻깁흔 援助가 잇기를바란다하며 當夜에는映畵 講演 音樂等의 滋味津津한 順序가잇슬터이라는데 會費는 一般三十錢 學生二十錢이라한다

朝鮮硏武館 秋期館員募集

堅志洞에잇는 朝鮮硏武館에서는 秋期新人館員을 募集한다는바 入門規定은다음과갓다한다 ▲入門金二圓 (每月 道場費一圓)少年部는 道場費八十錢▲一般部及女子部 練習時間은 自午後七時半 至午後九時▲女子部(每週三回)練習時間 自午後五時 至午後六時 女子에限하야서는 斯界權威의[illegible]에서 入門金及道場費를免除함

一片의私心도안가진 志操에살은先人

위대든묘지도안전케되엿다 鷺梁津六臣墓를차저서 (一)

발길을 돌려 찻는이조차 드물어 방초만복어지고 춘풍추우 비바람에 오직 퇴락해갈뿐으로뭇잇는사람의눈물을 속절업시 자어내든 성삼문(成三問) 박팽년(朴彭年) 리개(李塏) 류성원(柳誠源) 유응부(兪應孚)하위지(河緯地)의 사륙신묘(死六臣墓)가 이지음 고적지(古蹟地)로지정되야 고적보존회(古蹟保存會)의 손에의하야 겨우보존되리라하니 과연 이다지도 이땅의 충신렬사를 대함에잇서 박하야올흘것인가 이긔회에 다시금옷깃을 가다듬고 그들의의절(義節)을추모하야 긔억을새룹게하고저한다

……

사륙신묘는 한강인도교 저쪽룡봉정(龍鳳亭)압 뻐스정류장에서 로량진(鷺梁津)역을향하고 약일정남어지를 경인(京仁)가도를거러가면 오른조편에 시흥군북면(始興郡北面)면사무소가 보힌다 면사무소를채못가서 산(山)으로올려가는 자그마한 언덕길이잇스니 이길로올려가면 시흥군북면로량진리 일백팔십사번지압해잇는 륙신묘의신도비(神道碑)가 눈압헤 나타난다 신도비에서 약이십여간우로 올려가면 그곳에 묘가 오(午)향으로 네개가잇스니 여기가 사륙신묘이다 묘는 세개는약이보(二步)식걸러 나란히잇고 한개는 십여보 떨러저서잇다 묘압헤는 각각단갈(短碣)한개식이 서잇는데 북동편으로부터 박씨지묘(朴氏之墓)、리씨지묘(李氏之墓)、유씨지묘(兪氏之墓)、성씨지묘(成氏之墓)라고 씨워잇다 문헌(文獻)에 나타난바에 의하면 전에는 묘가다섯개잇서 지금잇는 네개외에 성씨지묘가 한개도잇서 이묘는성삼문의 아버지 성승(成勝)의 묘라고 전하여왓는데 지금은 이묘 한개가 흔적조차 업서저서 자최를 차즐길바이 업스나 글자가 다호려저 누구의것인지알어볼수 업는 단갈하나가 그것도 지금남어잇는 단갈과 똑가튼 모양의것하나가 전긔일백팔십사번지집 엽헤 노혀잇는것으로보아 전에묘한개가 또잇섯든것은 분명히 추측할수가잇다 그리고 륙신중하위지의묘는일지총(一指塚)이경상북도 선산(善山)에잇다하고류성원묘는 어느곳에 잇는지 문헌에 분명치못한데 신도비명(神道碑銘)에도 말한바와가티 창졸간의일이라 이무덤을 썻다는 매월당김시습(梅月堂金時習)이어느무덤에다호장(護葬)을 하엿는지도알수업는일이다

(사진은 륙신묘)

사륙신은 이미다아는바와가티 거금 사백팔십년전세조(世祖)원년 병자(丙子)에 세조에게 권력에눌려여왕위(王位)를 밀으시고 상왕의 위에잇는 단종(端宗)대왕을 복위시키고저 서로꾀하다가 책략이 미연에발가되야 세조에게 가진악형(惡刑)을 당하면서 그들의 충절을위하야 죽엄을마쳤으니 충신이오 렬사로서 부귀와공명을초개(草芥)가티 알을뿐아니라 자긔의생명과 자손의 생명을 터럭보다도 가벼히 여이고 오로지 선왕문종(文宗) 대왕의 간곡하고 눈물겨운부탁을 글자 그대로 충성스러히직혀 권력과 괴임을 물리치고 유왕단종(端宗)을위하야 태연히 죽엄의 길에 나간그들의 마음에는 자그만한 사사의 마음도업고 터럭만치도 타념이 업시 오직 충(忠)과 의(義)와 신(信)이 잇섯슬뿐이엇다

……

가티 집현전(集賢殿)에잇서 선왕의 부탁을밧고 또는 가치 복위를 꾀하다가 자긔의벗을 배반하고 선왕의 부탁을 저바리며 권력의편압헤항복하야 오르는 님을 비명에 승하(昇遐)하게하고 자긔의벗을 모조리 유시처참케한 그들에게 비기여 얼마나 사륙신 그의일홈이 빗나며 얼마나 그들의 정신이 갸륵한가 권력과 부귀와 영예를 딸아 아츰에는 동으로 기우러지고 저녁에는 서으로 기우러지는 절조업는 인간에 잇서서는 사륙신그들의 끼친길은 가장 우서운비극중의 한토막으로밧게 생각되지안흘것이나 그러나 다만 손톱만치라도 절조를 생각하고 신의를생각한다면리조오백년력사를 뒤질때에 사륙신 그들의상통가리 매서운충절과 신의압헤 고개가 저절로 숙어지며 다시금 추모치안흘수업게 될것이다 다만 추호만치도 사리와 권력과 부귀에 물들지안흔 그들의 깨끗한 마음 송죽가티 구든절개야말로 우리가 모름직이 본바들것이 아닌가

男便과싸우고自殺

시외 상왕십리(上往十里)구백사번지 박수봉(朴壽奉)의안해 리량순(李良順)(二二)은 지난달말일에 남편하고 싸홈을 하고나서 일일 오후두시경에 다량의양재물을먹고 고민하다가 삼일오후일곱시경에 드듸여 사망하고말엇다

골럼비아蓄音機 Columbia 골럼비아레코ー드

樂器界의重鎭이고 樂器店으로元祖인
平壤南門通 常信樂器店
여러분들의試聽室로!! 오시여試聽하시요!!
平壤南門通 常信樂器店 電話一七三三番
【寫眞은】平壤南門通・(常信樂器店)

朝鮮劇場
九月五日낫부터二日間 每日三回 正午十二時 午後三時半 午後八時
料金 階上 大人三十錢 小人二十錢 階下 大人二十錢 小人十錢
秋節特頭에名畵日週連發封切
松竹키네마社超特作劇全發聲 脚色 齋藤良輔 監督 靑木宏
寶塚珠玉篇 春爛漫 主演 近衛敏明 桑野通子 高杉早苗
파라마운트社超特作快義篇日本版 監督 스테이부、로바ー스氏 主演 죠ー지、빈구로후트氏
活劇 歡呼의涯
封切할 朝鮮名畵 ━大週七日낫부터━ 堂堂히朝劇에서
朝鮮映畵 銀河에흐르는情熱
原作脚色監督‖安鍾和、撮影‖李明雨、出演‖李源鎔、李慶善、沈影、朴齊行、申一仙、柳新若
仁寺洞 電光三八六

第一劇場
九月四日낫부터三日間大公開 新築落成連日滿員謝禮프로第四週
新興키네마社豪華版堂堂上映 每日晝夜三回 正午十二時 三時半 八時
新興키네마社特別大奉仕作品 現代劇 港の夜霧戰 全八卷
主演 花房銀子(新人) 日向光
파라마운트社超特作全發聲日本版 戰爭哀淚篇 戰場아잘잇거라 全十卷
게리ー、쿠파氏 헬렌、헤이스孃
階上席 十五錢 椅子席 二十五錢 階下席 十錢

天然眞石玉眼鏡
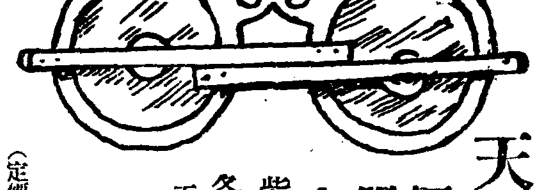
國産의唯一은天然眞石玉
眼力의保眼은天然眞石玉
永久히不變은天然眞石玉
紫石及白石、平面、老眼、度數
各種豐富精密磨石酬應!!
天然眞石玉眼鏡磨石製造都散賣部
朝鮮慶北榮州(振替京城一五八五三番)
(定價表進呈) 主 朴日成
支榮堂磨玉部

高麗人蔘 開城白菜種子
朝鮮開城府北本町
元祖人蔘商会

頭痛에
ノーシン (노ー신)
두통에 노ー신 먹고어느새 나어서 꿈속에 무지게 보는것 갓다
三十錢 五十錢 一圓
어느 藥店에나잇슴
効力第一 胃腸에無害

당신의그年歲로 ?

머리를二倍로使用합시다

몰으시다니
이즈시다니
頭痛과眩氣가
나신다는것은
반듯이머리에
缺陷이잇는것이오

頭腦의缺陷

人間의 成熟旺盛은 四十이지나며、참으로 思慮가圓熟되여오는것은 五十 六十歲頃이라고합니다。그런데 아직 그런程度의 年齡도되지 안엇는데 健忘症이잇거나 判斷力이鈍하며、恒常頭痛 眩氣로서苦悶바드며、혹은 些少한일에도 頭腦가 疲勞되여 일을繼續못하는분이만흔것은、여러가지 休養이나 榮養도주지안코腦를 過度히酷使한結果로써頭腦에 缺陷을이르킨것이 그原因이라고 볼수잇습니다。

太陽과함께 起床하고、日沒後에곳就寢하던 昔日과는判異한現代에 生存競爭으로날노奮鬪하지 안으면안될 우리들은、每日이른아침부터 夜半까지 頭腦를 使用하는것이 普通입니다。그리고 그身體에 榮養을 攝取하기에는 相當히注力하는 분들도 頭腦를쓰는데에 原動力이된다고할만한腦의榮養素燐을 給與하는데에는조곰도 마음쓰지안키 따문에 頭腦는 漸次로疲勞하야、그疲勞가 놉하지면 精力은 衰弱하여지며、痛症과 不快한것이날노더하야간다ー이것이 現代人의 大多數을 苦悶식히는頭痛、眩氣、上氣、記憶力의 減退、神經衰弱、히스데리ー等의 最大原因이되는것이올시다。

過去의頭痛藥은 副作用으로危險

이와가튼 症狀에 只今까지어더한藥을 使用하엿는가하면 여러분도잘아시는、아스피린、안지피린 主劑의 頭痛鎭靜劑이다、燐의 缺乏이 主原因이되는 症狀에、原因과는거이 隔絕한 一時的防止劑로서、그것은 一時的효가를에不過하다는것은 明瞭하게 알여지고잇다、뿐만안이라 原因을無視하고 無理한一時的효가를藥은 胃腸에甚大한損害를주며、낫분것은 胃腸과潰瘍을惹起식히는 危險도적지안습니다。그러한頭痛藥을여러분께서는 아직까지도 服用을繼續할勇氣가잇습니까、

頭腦의榮養劑는 오직하레야가

日獨醫化學研究所의研究創製에依한「하레야가」(はれやか)는 此種單一頭痛藥과는써 全혀性質을달리한 燐合成劑로서 頭痛、眩氣、神經衰弱、히스데리ー等 頭腦의缺陷을 根本的으로 治療하는 隨一의 原因療法藥、日本唯一의 頭腦의 榮養劑이옵니다。

頭腦가恒常낫분 사람、두룽症、神經衰弱、히스데리ー患者、頭腦가 疲勞키쉬운사람은、무엇보다도 本劑로서腦에豐富한燐을 補給식히고 頭腦를 二倍 三倍로使用할수잇는 狀態에 引導하며、苦惱을하게 解消식힘과 同時에 明朗한 氣分에로 恢復식히 기를勸하는바이옵니다。

主効 頭痛、眩氣、不眠症、宿醉、神經衰弱、히스데리ー、船車暈、疲勞恢復、胃腸카다루、消化不良、胃酸過多症 等胃腸障害에基因한頭痛

藥價 二十錢、三十錢、五十錢、一圓 二圓、三圓、五圓各地藥店에잇습

販賣元 東京銀座一ノ五 日獨醫化學研究所 振替東京三〇〇四三番

名人의推奬談

決코뗄수업는 나의守護神(마스커트)

名舞踊家 崔承喜

舞踊家라하는것은 남모르게바뿐것으로서나제는 自宅에서떠러진練習場에서 弟子들을 敎授하고 밤에는또 舞臺에서지안으면 안되는 形便으로 숨을내쉴만한 餘暇는 참으로적습니다。그런데 다가 여러가지로 머리를 쓰고自然過勞에 빠저서 心身이 다생각대로 되지안흔것만큼 困難한것은 업섯습니다。

練習과 公演後에는 頭痛과眩氣나는 일도 不少하엿습니다。그러더니 요새에는「하레야가」라는 藥을 먹기로하엿습니다。그것을 먹은後로는 疲勞하엿던것도 아조씨슨듯이 업서지므로 大端깁버하고 잇습니다。히旅行할때에는 한번도 안가特지고단인일은 업습니다。

胃腸을强하게하는頭(머리)의榮養劑

はれやか

(하 레 야 가)

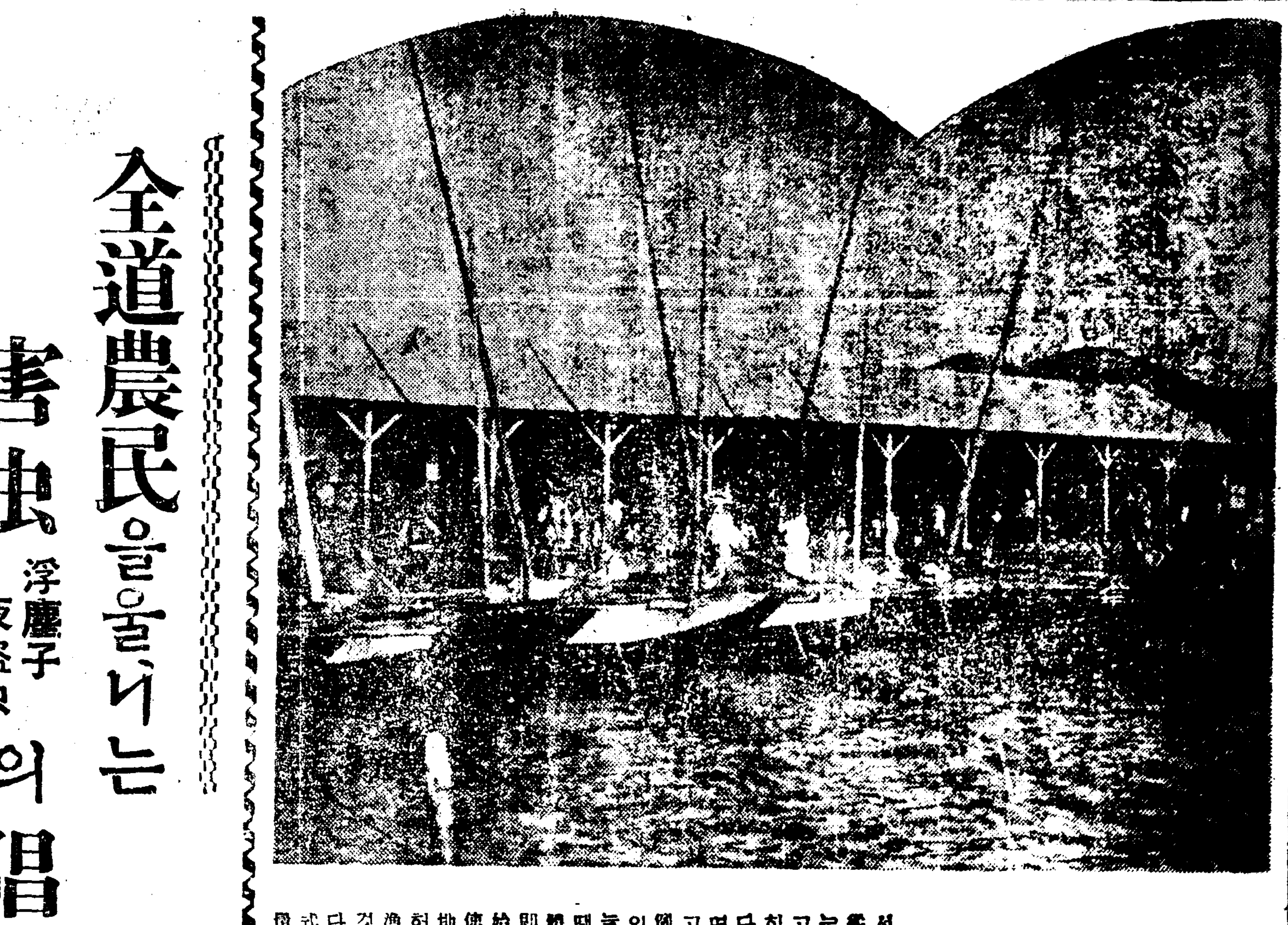

機船巾着網에 朝鮮人存在微弱
機船底引網에日本內地人增加
生產은顯著不利立場

漁業篇 4

實際의 生產關係를 살펴서 잇서서는 무엇보다도 그漁獲의 從業者가 어떠한 關係에 잇는가 함을 아는것이 緊要하고 또는 이로써 그것이 밝히 判明케될것이라고 생각한다 이것은 왜 그러냐고 하면 人數가 絕對多數를 占하고잇스면서도 그漁獲高가 比例上 적고 또는 그水產製品이 顯著히 적게되는 理由가 오늘에잇서 從業者關係에 잇는 때문이다 그러면 從業者는 大體어떠한內容으로 되어잇는가 即 元來 朝鮮人漁業者는 原始的帆船과 非進步的인 漁網을 使用하여와잇다。 그러나 日本內地人漁民의移住가 늘어감을 따러서 發動機船 또는 新式의 漁網이 드러오게되고 또는 이것이 날로 늘어가고잇는터이다。 그러고 이發動機船과 新式漁網의能率과 그의漁獲은 大衆的 또는 敏速的으로되야 從來의帆船과 그漁網을 가지고는 到底히 그比가 되지못할뿐아니라 이壓迫을 바더 在來船과 그漁網은 減退치안을수업게되고 딸어서 이在來式에 묵이 저진朝鮮人漁業者의 不振도 當然한趨勢로 되엿다

×

漁船、漁具의 種類가 만타 그러나 이中에잇서 兩道를通하야 가장 優勢한 地位에잇는것으로 볼것은 明太魚를잡는 汽船底引網과 정어리를잡는 發動機巾着網을 들게된다 그런데 이것이 오늘에잇서 어떠한 分野를 보히고잇는가 하면 統計의數字를 通하야 朝鮮人漁業者의 地位가 얼마나 無力한지를 可히 짐작할수잇다 即

▲먼저 咸南을 보면 機船巾着網에잇서 朝鮮人은 五隻 그乘組人員 七十五名 그漁獲高가 三萬七千九百餘圓에 不過하지만 日本內地人에는 五十一隻 그從業人員七百八十名 그漁獲高 卅七萬八千二百餘圓에 達하야 朝鮮人은 殆無한狀態에 잇다 그러고 機船底引網에 잇서는 朝鮮人은 三十隻 그乘組人員 二百九十九名 그漁獲高는 七十九萬二千四百圓이며 日本人은 三十五隻 그從業人員 三百卅六名 그漁獲高 百卅一萬九千四百圓에 達한다 그런데 이곳에서 注目을 끄으는것은 數年前까지도 朝鮮人漁業者가거의全部로되어잇든明太까지도 朝鮮人의勢力이 減退되여감을 發見케되는 點이다 그러고 巾着網보다 機船底引網에잇서 朝鮮人이日本內地人에 比하야 顯著한差가 업다고 하드래도 이亦是 늘어간다는 것보다 적어도 比例上으로떠러지지안흘수업는形勢앞에잇다고본다 이것은 왜그러냐고하면 機船底引網은 當局의 許可를 要하는것인바 朝鮮人이 日本內地人보다 顯著的增加를 생각할수 업는때문이다

▲다음에는 咸北을 보자 機船巾着網에잇서 朝鮮人은 三隻 그從業人員 百九十五名, 그漁獲高 卅七萬五千圓이나 日本內地人은 四十隻 그從業員一千七百十五名 그漁獲高는 二百五萬千餘圓으로 大差를 보히고잇다 또 機船底引網에잇서 朝鮮人은 八隻 그從業人員六十三名 그漁獲高六萬五千餘이나 日本內地人은 四十二隻 그從業員三百四十八名 그漁獲高二十六萬六千餘圓으로 이곳에도 朝鮮人은 거의存在가 업는 貧弱한數字를보히고잇다

×

그러나 以上과 反對로 이바 그대지 重要한地位에 잇지 못하든漁網에잇서는 顯著히 朝鮮人이 優勢를가지고 日本內地人이 微微한數字를보히고 잇다 이것은 무엇을 意味하는것인가하면 朝鮮人漁業의沒落을 보혀주는것으로 생각할수 잇다 이에對한 實例를 들면 다음과 갓다

▲咸南에 잇서 流網、各種의延繩、揚繰網、地引網、手繰網、桁網、刺網、逐魚網、採操、其他等에는 日本內地人이 손대인것이 업고 全然朝鮮人의 獨占으로되어잇다 또咸北을 보면 이亦是 咸南과 가티 微微한 漁船、漁具에는 朝鮮人을 通한數字로만 되여잇다 그런데 以上에對한總計數字를보면 日本內地人은 咸南에잇서 從業船四百卅六隻 그從業人員二千八百餘名 그漁獲高二百十萬二千餘圓이나 朝鮮人은 從業船八千百餘隻 그從業人員三萬九千餘名 그漁獲高四百七十萬千餘圓으로 朝鮮人이 斷然優勢한數字이다 또 咸北에잇서도 日本內地人五百八十四隻、그從業人員五千百餘名、그漁獲高三百六十一萬五千餘圓이며 朝鮮人은 七千七百九十隻、그從業人員三萬二千八百餘名、그漁獲高三百三十七萬九千餘圓에 達한다 이에 依하야 보면 咸南에잇서는 朝鮮人이 壓倒的多數인 點을 가지고서 그 比例를본다면 朝鮮人의 生產은 매우 貧弱한 數字가 되고만다 또 咸北에잇서는 以上에 보힌 數字와 가티 日本內地人의 從業船數가 五百八十餘隻이나 朝鮮人은 七千七百餘隻에 達함을 不拘하고 그漁獲高는 日本內地人은 三百六十一萬五千餘圓으로 朝鮮人三百卅七萬九千餘圓보다 卅三萬六千圓이더만흔數字를나타내이고잇다

×

이로서 咸南北兩道의 漁業은 첫재로 生產關係이 잇서서 매우 不利한處地에잇고 딸어서 實際의 生產數字는 年年 減退되여감을 밝히 보혀주는 것을 않이 알수가 잇지안흔가한다 (寫眞)

特派員・申泰翊

寫眞은 新浦漁業組合의앞埠頭에 머물너잇는光景

產業의本陣을차저서 (四)

大同橋의交通量
열세시간동안에 제차통행만
勿驚! 一萬三千百臺

【平壤】 평양에 제이인도교가필요하다는것은 더론나할 필요조차업는사실이거니와 평양서에서는 평양유일인 교통지옥인 대동교의 교통사항을 지난달 삼십일오전여섯시부터 동날오후일곱시까지의 열세시간동안 사람은제외하고제차(諸車)마의교통량을조사한결과 ▲乘用自動車八一六臺 ▲추럭三二臺 ▲牛馬車一、七二二臺 ▲牛荷車一、三三六臺 ▲自轉車九、五八一臺 ▲人力車四臺 총합계일만삼천백첨대의 다수에 달하엿스므로 동서에서는 엇더케해서 교통지옥을면할가를연구중이라한다

義州儒林에서 御筆保管決議

【義州】 의주유림에서는 지난 이십구일 추긔석전제를 계긔로하야 향교에 보관되어잇는 구한국황제(高宗皇帝)께옵서 동회사변경을 에 의원학교(義院學校)라고 써서 하사하신어필은 임진란 당시 선조(宣祖)대왕께서 림시계시든 의원당을 긔념하신 유적으로서 이처럼참고에너허둠은 불경이 심하다고하야 유림의중장인 장긔경(張基慶)씨는 일반의 절가하야 보관의필요를 절가하야서 새로보장을 갓을세을것을 토의하엿다고한다

桓仁縣四平面서 關東軍의大接戰

【新義州】 만철주둔대원 호위의 임무를 띄고 환인현 제이구 사평면(桓仁縣第二區四平面)에 숙박중이든 관동군토벌부대 ○○중위이하 ○○명과 경찰대제 ○명은 지난삼십일 그곳을 출발하야 환인현성내로 행군하든중 동지 양수구(楊樹溝)에서 수령 소백룡(小白龍) 기타 합류토비 약일백사십명과 조우하야 약네시간동안에 궁하는 대접전을 하얏는데 량편의 피해는 다음과갓다한다

一、射殺된士兵二十七名
二、鹵獲銃二、彈丸六百五十發、其他物品
三、關東軍側戰死 下士一名 上等兵一名、負傷山本中尉(右大腿部貫通銃創)外兵士十五名 警察隊戰死一名

商工都市平壤에도 自動交換機設置
明春부터工事着手

【平壤】 상공도시평양으로서필요성을 늣기고 다년간 부민의열렬한 요청으로 소래는 자동식교환기 설치문제는 그간 체신국에서 세세히 조사중이든바 이즘에 이르러 약진 도약진하는 평양의발전을 보아 하로밧비설치할 필요가잇다하여 명년도에상십만원을계상하고명년초에 공사를착수하기로결정하엿다한다

洪原地方에 夜盜虫이猖獗

【洪原】 함남홍원군 각면에는 지난칠월중순부터 각종해충이 에 야도충(夜盜虫)의발생이 혹심하여 피해가막대한 형편인데 특히 조(粟)는 오백여정보의 피해가잇서서 손해액도 수천원에 달하리라는데 당국에서는 이의구제에 적극적로력하는중이나 지금형세로는 대단히 구제곤난의 현상이라고한다

地方人事

▲閔泳植氏(興南公普校訓導)今般 金川郡牛峰公普校 轉勤次 本社伊川支局來訪

全道農民을울니는 害虫 浮塵子 夜盜虫 의 猖獗

龜城山地帶三洞 農作物全滅狀態
每洞十戶以上流離準備

【龜城】 이십년이래 미증유의 북조선 대홍수재와 남조선지방의 대한발에 여지업는 참해를 입은 타도타군에 비하여 구성군만은 유독 아무 피해업시 대풍작의 호운조로 자못 막대한 기대를 가젓든바 결실긔에 림한 요즈음에 특히 산간지대인 화전민의 생명선과 가튼 화전농작물에 야도충이 발생하여 불과 수일간에 전멸을 시가다시피 하엿는바 더욱 농민의 상식물인 조(粟)는 하나도 수확할 가망이 업는 참상으로 그중에도 화전민 본산인 청룡(靑龍) 창유(昌諭) 원풍(院豊)삼동리에 더욱 심하여 화전민 십여호씩은 벌서부터 전도의 막망으로 유리출향 준비를 하고 잇다는바 실노 경홀시할수업는 사회문제라 한다。

發穗期에浮塵子 驅除조차困難
彦陽地方人心恟恟

【彦陽】 경남언양지방에는 부진자(浮塵子)가 발생하야 농가에서는 크게 놀라서 구제에전력을다하고잇스나 때마침 발수긔임으로 구제작업이 곤난하야 일반농가에서는 인심이자못 흉흉하다고한다

清道郡下에도 一割減收難免

【清道】 북조선의수해 남조선의한해해짜로만 운운다든금년에청도군만은 평년작이상으로 락관이든바 뜻이의 명충(螟虫)의해로 일반농민은 일대공포를늣기여 해충구제(驅除)에 필사의 노력을다하나 이할이상감수는 면치못하리라하며 특히 남성현(南省峴)과이서(伊西)양면은 더욱 심하야 흉은 전멸상태인 논도잇서서 당업자는썩어진 벼를 바러다보고 실망의눈물을 뿌리는 참상은 참아보지못하겟다한다

吉、明兩郡粟作 거의全滅狀態

【明川】 일종과 석장까지도 설적이 조치못한명천(明川)과 길주(吉州)지방의 농작물에 설상가상으로 해충까지발생하야 일반농가에서는 크게 우려하는중이든바 근일에는 갑작이 속작(粟作)에 묘충(苗虫)이 대발생되여 속작(粟作)은심지어 고사(枯死)상태로서 농가에서는 이를구제하기에 불철주야하고 로유남녀가 비와그르를가지고 이삭을 털기에 분망중이라는바 그중에도 명천하고면(明川下古面)과 길주동해면(吉州東海面)지방이 가장심하다고한다

豊作謳歌는金海 虫害로또우름

【金海】 김해지방의 농작물은 다행이도 금년에는 풍년을 자랑하게되여 수년을 수해에 쪼들이든 농민들은 새긔운을 내드니 근일에와서는 갑작이 부진자(浮塵子)가 일반적으로 착결하야 이대로 간다면 면날이못가서 농작물은 전멸되리라는바 발수긔(發穗期) 관계상 수만흔 해충을 구제하기 대단히어려워서 회색이 만만하든 농민들은 또다시 불안에 싸여잇다한다

北青地方凶作? 稻作에浮塵子 粟作에夜盜虫

【北青】 북청군하일대는 작년에도 수십년이래 미증유의 대흉작으로 말미아마 수천명의리재민의생활이 여지업는 참상에직면하엿든바 유일한 희망인 금년농작은 작년보다는 조금나은스나 발서부터 야도충과 부진자(夜盜虫、浮塵子)의창궐로 농작에 피해가 태심한바 해충이 거되지안흐면 금년도 흉작은난면하리라하야 일반은제심히 우려중에 잇다한다

李翰周敎諭 十年勤續表彰

【永興】 영흥농업공민학교(永興農業公民學校) 교유 리한주(李翰周)씨는 십년을 하루가티 근무하야 일반의 평판이 자못 높든바 지난 팔월이십일 오전십일시에 동교동창회에서 십주년 근속긔념표창식을 거행하는 동시에 긔념품을 증정하엿다한다

本社江陵支局主催 洋裁講習會開催
十一日부터五日間

【江陵】 본보강릉지국주최로 부인양재강습회(洋裁講習會)를 사계의 권위인 대판고등재봉전문학교를 우수한 성적으로 졸업하고 현재 씽거ㅣ회사전임강사로 재직중인 조용자(曹容子)녀사를 초청하야 구월십일일부터 오일간 강릉읍내정갑리교리배당에서 개최키로 결정하얏는데 일반가정부인의 수강을 바란다는데 벌서인긔는 비등하야 혹시 만원될 념려가잇스니 신청긔한내에 속히 참가신청을함이 조흘것이라한다

荷物自動車에서 人夫墜落慘死

【仁川】 지난 삼일오전칠시경 양축을 가득실고 송항(松港)으로부터 경성을 향한 『경원』『주택』이 인천우편국 낙편십자로에이르자 압길에 도로보장공사를하고잇서 통행치못하게되야 급격키 『커브』를 돌리랴 할지음에 물건우에안젓든 시내화평리(花平里)김종표(金鍾杓)(三五)가 추락하야 복부충혈로 서야입(西野入)병원에서 응급수당중에 절명되엿다 동화물자(京七二五八號)운전수 리종한(李鍾漢)(二○)은과실치사로 엄중취조를 밧는중이라한다

봇짐장사에게 十圓을騙取

【密陽】 멧날남지안흔 추석을압두고 물정이 소연한 이지음 경남밀양군 상남면 조음리(造陰里) 무량원(無量院)재에서 오일일단의 괴한들이 백주대로면에서 로파봇짐 장사의 애꾸진돈 십원을 떼쥐 도주한사실이 잇는데 그봇짐장사인즉 상주군 사벌면엄암리(尙州郡沙伐面嚴岩里)에 사는 김봉모(金鵬模)(四八)로 지난 구월이일 오전 열한시경에 동료 로파봇짐장사람과가티 명주를 팔려 전긔무량원재에 이르럿슬 때 길가에서 어떤사나희가 명주를 사자고함으로 한필을 팔엇스나 여메서 그것을보고잇든 다른자가 아랫동리에 도명주살사람이잇스니 가자함으로 따려갓던바 그자가엽헤 잇는 자들과 심지뽑기를하면 돈을따겟스니 위선 돈십원만 빌려달라고 함으로 주엇드니 바다가지고는 그만도주하여 버리엇다는데 그근처사람들의말을 들으면 그자들은 오후일곱시부터 전긔무량원재부근을 배회하고 잇섯다는바 그외 피해자도 잇슬모양이라하여 밀양서에는 그의일에야 피해자의 고발로 범인체포에 노력중이라한다

水電社員等結托 銅線을窃取賣喫
被害總額이六千餘圓을突破
關係者十二名送局

【咸興】 함흥서에서는 전달말경부터 돌연 활동을 개시하여 함흥부내 수개고물상점주(古物商店)와 다시 장진 하갈(下碣)방면에서 수전회사(水電會社)사원수명을 검거하여 엄중취조를 계속하든바 삼일 하긔천면진흥리(下岐川面眞興里)사는 호리(黑潮)모외 십이명을 절도죄로 함흥검사국에 송치하엿는데 사건의내용인즉 장진강수전(長津江水電)회사원과 청부업자의배하(配下)인부들과 함흥부내고물상(古物商)황(黃)모외 오륙고물상주와공모하고 공사재료인동선(銅線)등다수천원을 절취하여 매매한것이라는데 그피해액이 륙천원을 초과하는 거액이라고한다

利原繁榮會臨總 四個條項討議

【利原】 함남리원번영회에서는지난삼십일 하오일시에 읍내남문리회관에모히어 림시 의장 황상해(黃尙海)씨의 사회로 좌긔 사항을결의하엿다한다

◇討議事項
一、部落負擔金收支報告의件
二、部落負擔金未收의件
三、魚市場移轉問題의件
四、繁榮策講究의件

◇新任役員=會長金榮規 副會長鄭熙昌 總務洪河大 副總務 仁秀 理事嚴柱彬 孟亨斗 評議長金在平 評議員金仲海 梁洙憲 金錫甲 黃基龍 金允夏 朴來源外八人 檢査員金潤漢 張斗甲 金潤東 代議員五十四人

第二普校落成式

【新義州】 주미륵동(彌勒洞)에 신축중이든바 금번 준공되여 지난 삼십일일오전 동신축강당에서 성대한 락성식을 거행하엿다한다

깨소금을滿載한 荷物車에서發火
損害額이二千餘圓

【平壤】 이일 오후네시반경 평양부기림리(箕林里) 평원운송주식회사(平元運送)소유 하물자동차 평남제팔백오십이호를 운전수주성도(朱成都)(二○)가 『깨소금』 백이십관을 평양에서싣고 성천(成川)으로가든도중 성천읍에서 약오리가량 떠러진 고개우에서 『핸들』에고장이생기여 놉히삼십여척되는 곳에서추락된바 자동차는 부서젓스나 운전수는다행이경상을밧어 부근부락에구조를 청하려 간사이에 실엇든『가소링』에서 돌연불이 이러나 차체까지 전소되어 손해는 약이천원이라는데 발화원인이 의문으로홍은 운전수가 업는사이에누가방화한것이 안인가 하여 방금 성천서에서엄중 수사중이라는데 일반의 평심하는바 놉다한다

密酒防止策으로 名節酒價引下

【金海】 김해지방에는 매년밀감지못한 수자의 하나인 밀조주범치자(密造酒犯則者)가 느러감을 따라 당지세무서에 발견된것이 오백여건이나 된다는바 지금은 팔월 명절이 박두하엿는데 특히밀주를 방지코저당지 세무서당국에서는 관내각주조업자에게 공문을 발하야금번 팔월보름 제주(祭酒)에 한하야는 다소를묵고하고 이할가량인하할것이며 그반면에 만약밀주범칙자가 잇다면 이우이엄중한 처벌을하리라하엿다한다

元山署高等係活動 突然青年七名檢擧
德源郡下龍坪里를中心으로
農振運動反對嫌疑?

【元山】 지난달 하순경 원산경찰서 고등계에서는 엇더한사건의 단서를 어덧음인지 현재 문천경찰서에 모사건으로 피검되여잇는 김모(金某)라는 청년을문천서로부터 압래하여 취조중 덕원군 북성면 룡평리(德源郡北城面龍坪里)에서 또다시 륙칠명의 청년을 검거하여 엄중취조중이라는데 확실한것은 알수업스나 탐문한바에 의하면 농진(農振)운동을 반대한혐의인듯하다하며 저반 홍남에서 모사건으로 피검되엿던 전긔주소를가진 정모(鄭某)라는 청년을 극력수사중이라는데 현재피검된사람의 씨명은 다음과갓다고한다

鄭亨愿(三○) 鄭承愿(二七) 鄭龍願(二○) 金道默(二三) 金良默(二三) 朴明善(三三) 李景煥(二一)

復舊完成으로 農藝學校移轉

【進永】 경남 진영공립농예실수학교(慶南進永公立農藝實修學校)는 작년 대수해로 말미암아실습지는 물론 건물기타 긔구、긔게까지 모다 물속에 들서가서 막대한 참해를 입엇든바학교당국에서 금후를 념려하야도와 교섭한결과 진영면 여래리(進永面余來里)로 이전 공사에 착수하야 요사이 락성되엿슴으로 구월이일 제이학긔개학일부터 신교사로 이전하엿다는데이의부속사업인심실지 매수에대하야 여러가지 난관이잇섯스나동교 내량(奈良)교장의 열성으로 무사히 해결되엿다하며 제일난공사인 지균(地均)공사를 선생과 생도들의 힘으로 산을파고끌을메워서 수천평의 지반을 완성한것은 여러사람의 눈물 놀래게 할만하다하며 교사기타 부속거물도 종전보다 일층확장하야 외관과내용이 상부(相副)할만치 충실하다고한다

伊川佳麗州間 電話架設促進

【伊川】 강원도이천군방장면가려주시(方丈面佳麗市)는 군내에서 유수한시장으로서 시구정리와 각관공서가 정연하게잇스며 갈산온천의 관문으로 가려주시를 중심으로 근방에 유명한광산이잇서서 발전을 보고잇스나 아직까지 이천읍내와 가려주간에 전화가업서서 일반은다년현안으로 전화가설에대하야 요로당국에 수차진정하엿스나 아직까지 전화가설이실현되지안허 일반주민의 불평만고조되고잇다 이에드른바에의하면 체신당국에서는 지방주민에게 청원의긔부를 내거전에는 도저히할수업다고함으로 더욱더체신당국의 무리한요구를 비난하며 원래 가려주우편소도 지방주민이 집까지긔부하야 주엇슴에불구하고 이와가티 성의를보이지안는다고 체신당국에 대한 원성이 만타는바 하로밧비 이전 가려주간 전화가설을하야 일반주민의 불평을 업시하기를 갈망한다고한다

戶別稅에나타난 海州邑의貧困相
二○等級以上의賦課戶數
七對五十七의大差

【海州】 서조선의 웅도로서 약진에 약진을 거듭하고잇는 해주(海州)사회의 빈부상을 호별세(戶別稅)로 타진한현상=소화십년도 해주읍내 호별세 부과호수는 오천팔백이십륙호인바 그중 일본내지인의 부과호수가 칠백팔호로서 이십등급(십구원십사전이상의납세자)이상의 납세자가 구십칠호로 평균 칠호에 일호가 편입되여 잇는데조선인의 부과호수는 사천구백이십호로서 그중 이십등 이상의 납세자는 불과 팔십팔호로 평균오십칠호에 일호가 편입되여잇서 칠호대오십칠호란 참담한 수자를 뵈이고잇다한다

十個年繼續으로 林道開設을計畫
工費豫算은三十七萬餘圓으로
慶南道에서補助申請

【釜山】 경상남도에서는 소화십일년도부터 십개년계획으로 민유림관계의 임도(林道)개설을단행하기를 결정하고 총예산 삼십칠만이천원으로 림도이십팔선 연장 이백사십키로의 공사를 실시하기로하고 총독부당국에 정식으로 국고보조의인가를 신청하야 그결정을 기다려서 명년도예산에 계상하야 착수할 예정이라한다 도내의 민유림은 총면적이 칠십삼만정보를 점령하야 도내림야의 구할이오 총지적의 칠할에 해당한다고한다 그리고 총공비의 사할은 수익자(受益者)홍은 지원단체도비등으로 지판하고 남어지는 국고보조를 엇기로되엿다한다

伊川
伊川藥水探勝團
▲時日 陰八月十五日(一日間)
▲會費 一人當一圓
◇主催 朝鮮日報社伊川支局

漁大津
第一回北朝鮮蹴球大會
▲時日 九月十日、十五兩日間
▲場所 漁大津普校運動場
◇主催 漁大津蹴球團
◇後援 朝鮮日報社漁大津支局

元山
張龍君獨唱會
▲日時 九月七日下午八時半
▲場所 元山館
◇主催 朝鮮中央日報元山支局
◇後援 朝鮮日報元山支局

綾州
全朝鮮弓術大會
▲期日 陰八月十七日부터三日間
▲場所 綾州映碧亭
◇主催 綾城體育會
◇後援 朝鮮日報社綾州支局

明川
北朝鮮蹴球大會
▲時日 九月十四、五兩日間
▲場所 東海市그라운드
◇主催 東海市商務會
◇後援 朝鮮日報明川支局

新京
市民慰安演藝大會
▲時日 陰八月十四、十五兩日間
▲場所 新京記念公會堂
◇主催 筆友會
◇後援 新京青年會

羅津
羅津名唱大會
▲時日 九月十日、十一日
▲場所 羅津常盤館
◇主催 羅津消防組
◇後援 朝鮮日報羅津支局

水原
金剛山探勝團
△時日 自九月十四日(陰八月十七日)至同二十日(陰同二十四日)七日間
△探勝地 內金剛。外金剛。海金剛。叢石亭。元山。釋王寺。三防藥水浦。京城。
◇主催 朝鮮日報水原支局
◇後援 水原驛

江西
滿洲視察團募集
▲時日 九月十七日陰八月二十日
▲視察地 哈爾賓、新京、吉林、奉天、大連、其他
◇主催 朝鮮日報江西支局
◇後援 金信商會 岐陽驛